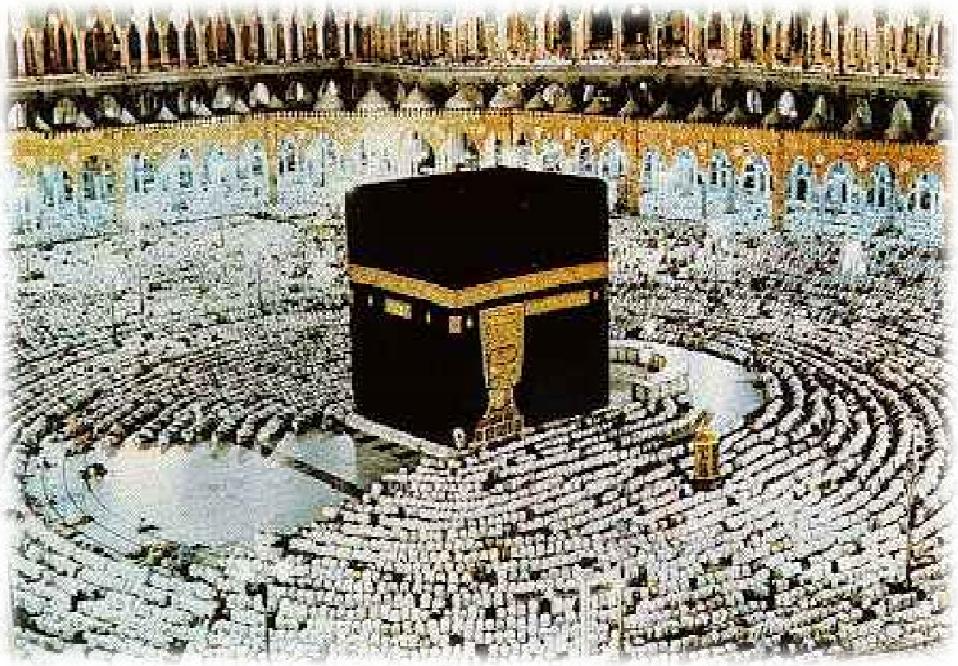

INTRODUKTION

TILL

ISLAM

ABU OZAIR HAROON

KAPITEL 1

ALLAH är En ! (Al-Ahad)

ALLAH är En.
ALLAH föddes inte.
Han har ingen far.
Han har ingen fru.
Han är En och ensam.

Han är den ende Guden.
Han kommer inte att dö.
Han har ingen mamma.
Han har inga barn.
ALLAH är En.

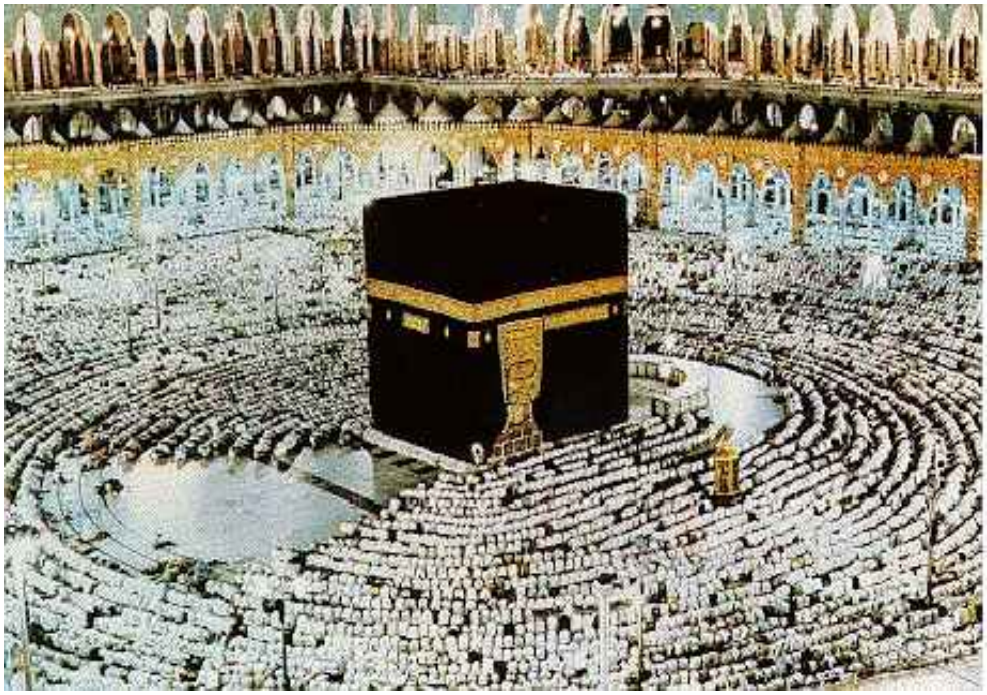

ALLAH är En !

ALLAH behöver inte någons hjälp.
Man behöver äta.
Man behöver dricka.
Man behöver sova.
Man behöver vila.
ALLAH äter inte.
ALLAH dricker inte.

ALLAH ger oss för att äta.
ALLAH ger oss för att dricka.

ALLAH behöver inte vila.
ALLAH behöver inte sova.

A. Fyll i följande meningar.

ALLAH är _____.
Han är den Ende _____.
ALLAH var inte _____.
Han kommer inte _____.

KAPITEL 2

ALLAH är Skaparen (AL-Khaaliq)

ALLAH gjorde allting.
Han gjorde allt från ingenting.
En gång fanns det ingen himmel.
En gång fanns det ingen jord.
En Gång fanns det inga blommor.
När det inte fanns några djur.
När det inte fanns några fåglar.

ALLAH gjorde allting.
Han gjorde himlen.
Han placerade solen på himlen.
Han placerade månen i himlen.
Han placerade stjärnorna på himlen.
Han skapade jorden.
Han gjorde bergen.
Han gjorde floderna.
Han gjorde haven.

Han gjorde växterna.
Han gjorde de höga träden.
Han gjorde blommor av varje färg.
Han gjorde alla sorters djur:
stora elefanter, tigrar, lejon, hundar
och kattungar!
Han gjorde de fåglar som flyger
högt i himmlen.

Vilken underbar värld ALLAH har skapat.
Och tänk ! ALLAH gjorde allting ur ingenting!
Finns det någon som kan göra saker ur ingenting?
Vad kallar vi det när ALLAH gör saker och ting ur intet?
Vi kallar det "Skapa"!

Vem har gjort allt utan att använda något?
ALLAH !
ALLAH kan skapa. Ingen annan kan skapa!
Man bygger hus och allt som finns i den.
Man gör allt av trä, metall och andra saker,
Saker som ALLAH redan har skapat.
Låt oss tacka ALLAH för allt det underbara
han skapade för oss.

Säg efter mig!
AL-HAMDULILLAHI RABBIL-AALAMEEN!
(Lov och pris tillkommer ALLAH, världens Herre.)

A. Fyll i följande meningar.
ALLAH gjorde allting.
Han gjorde allt från :_____.
Han satte _____ i himlen.
Han har skapat de höga_____.
Han skapade_____ av varje färg.

B. Svara på följande frågor.
1. Vad kallar vi det när ALLAH gör saker och ting ur intet?

2. Vem skapade dig?

KAPITEL 3
ALLAH är livgivaren (Al-Muhyee)

Varifrån kom kycklingen ?
Det kommer från ägget.
Vart kom ägget ifrån?
Den kom från en höna.
Varifrån kom en höna ?
ALLAH gjorde det ur ingeting !
Var hittar du ett äpple ?
Den växer på ett äppelträd.
Varifrån kom äppelträdet?

ALLAH skapade ur ingenting !

Ni kan fråga dessa frågor varandra
om alla saker och försöka ge ett svar.

Detta kommer att visa att allt har
en början, och allt har ett slut.

Men så är det inte med ALLAH.
Han har ingen början.
Han har inte något slut.

ALLAH är den levande.
ALLAH är givaren av livet.

När man tittar på himlen, solen, månen
och stjärnorna, vem tänker du på då ?

När du ser träd och berg, fåglar och djur, fisk och hav, vem tänker du på då ?

ALLAH skapade Adam.
Adam var annorlunda från djur och växter på många sätt.
Adam var en man.
Han var den första människan.
Vi människor är annorlunda från växter och djur.
Växter kan inte prata.
Men Adam kunde göra dessa saker.
ALLAH gav honom gåvan av tal.
Han gav honom sinnet som gåva att tänka med.
ALLAH är givaren av livet.

Vem gjorde hela världen?
ALLAH gjorde vackra jorden.
Han fyllde jorden med många vackra saker.

A. Fyll i följande meningar.
1. Allting har en _____, så allt har en _____.
2. Men inte så med _____.
3. ALLAH är L _____.
4. Det är ALLAH som ger oss L_____.

B. Svara på följande frågor.
1. Skriv ner tre saker du kan göra men växterna kan inte.

2. Vem har gett oss alla dessa gåvor ?

KAPITEL 4

ALLAH är allt hörande (As-Samee’)

ALLAH skapade oss.
HAN skapade världen och allt i den.

ALLAH är allsmäktig !

Han skapade oss.
Han Vägleder oss.
Han ger oss mat.
Han ger oss dricka.

När vi är sjuka, är det han som botar våra sjukdomer.
Han ger liv.
Han orsakar död.
Han förlåter våra misstag.
Han hör våra böner.

Och hur väl **ALLAH** hör !!!!!!!!!

Subhan ALLAH !

JA ! ALLAH hör allt, oavsett om vi säger det tyst eller högt.
Han hör även den tysta rop i hjärtat.
Han hör även en viskning.
Han hör våra böner, även om vi inte använder några ord.
Han ensam har befogenhet att höra oss så underbart.

Ingen annan kan höra som ALLAH gör!
ALLAH hör oss, han hör allt.
Han är så underbar att Han hör alla människor i världen vid samma tidpunkt.
Vi kan be till ALLAH i våra fem dagliga böner.

Men det är underbart att be till honom när som helst på dygnet.
Vi kan be till honom i våra sängar.
Vi kan be till honom i våra bilar.
Vi kan be till honom var vi än är!
Du kan be till honom att göra ditt dagliga arbete lätt.
Du kan be till honom för att få dig ur dina bekymmer och problem.

Du kan be till honom att göra
dina önskningar gå i uppfyllelse.
Fråga honom om hjälp.
Fråga bara honom om hjälp.
Du kan be honom om hjälp tyst
eller högt. Han hör allt hela tiden.
Och hur väl ALLAH hör !!!!!!

ALLAH kan höra oss, även vi ens rör våra läpparna.
HAN är AS-SAMEE' "!!!!!!

Att tro på Honom är en del av vår
Iman.

A. Tänk och slutför hela meninger !

1. ALLAH är allt hörande, Han är _____.
2. ALLAH kan höra oss, är Han allt_____.
3. Fråga bara ALLAH om_____.
4. Vem svarar vår bön? _____.
5. Att ha _____ i ALLAH är en del av vår Iman.
6. Vi kan be till ALLAH när som helst på dygnet och ____.

Kapitel 5

’IMAN’ – (Tron av en muslim !)

Iman är ett arabiskt ord.

Det betyder tro.
Tron är kompletta lita på någon.
Det betyder att om du har förtroende för någon,
tror du på honom av hela ditt hjärta,
och du inte har några tvivel om det.

Kom ihåg tvivel och tro är två motsatta saker.
Att tro är ett tillstånd där hjärtat accepterar sanningen.
Hjärtat tror på sanningen, läppar och tunga förklarar sanningen, och lemmar utföra vad sanningen kräver.

Tro (Iman) är ljus !
Tvivel är mörker !

En muslim måste ha tro(Iman) i :-
1. ALLAH
2. Hans änglar
3. Hans Böckerna
4. Hans Budbärare
5. Domedagen
6. Öde (Att allt bra eller dåligt kommer från ALLAH).

A. Skriv svar på följande frågor

1. _____ är ett arabiskt ord. Det betyder tro.
2. Tron är kompletta _____ i någon.
3. Iman är _____ och Tvivel är mörker.
4. _____ och tunga förklara sanningen.
5. En muslim tror på _____ dag.
6. Tvivel och _____ är två motsatta saker.
7. Allt bra eller dåligt kommer från _____.

B. En muslim har tron i.

1. A _____.
2. Hans Ä_____.
3. Hans Bö_____.
4. Hans Bu_____.
5. _____ dag.
6. Ö_____.

© art-islam - www.flickr.com/photos/art-islam

Kapitel 6

ALLAHs Budbärare

Under normala förhållanden,
ALLAH talar inte med mäniskor direkt.
Han säger inte var och en av oss för sig att göra detta och inte göra det.

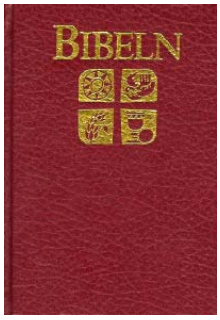

ALLAHs sätt att berätta för oss att göra saker eller inte göra dem är genom Hans profeter och sändebud.
Han väljer en person att ta emot Hans budskap. Den person som tar emot detta budskap blir ALLAHs sändebud.

ALLAH sänder sitt budskap till profeterna genom Ängel Gabriel (A.S). Alla profeterna kom med en gemenskap budskap som var :- *La ilaha ill ALLAH !*

Då Budbäraren ger detta budskap till människor. ALLAH sände profeter och sändebud till olika människor vid olika tidpunkter.

De talade med människor i ALLAHs namn och väglede dem. Profeterna och ALLAHs budbärare var män.

Första profeten Adam (A.S).

Den sista Profeten var profeten Muhammed (frid över honom).

Några andra kända profeter var:-

1. Nuh (A.S)
2. Ibraaheem (A.S)
3. Isa (A.S)
4. Ishaq (A.S)
5. Musa (A.S)
6. Dawood (A.S)
7. Yusuf (A.S)
8. Ya'qub (A.S)
9. Yahyaa (A.S)
10. Haroon (A.S)
11. Loot (A.S)
12. Iliya (A.S)
13. Zakariya (A.S)
14. Yunas (A.S)

15.Ayub (A.S)

A. Fyll i följande meningar.

1. ALLAH sänder sitt budskap till Profeterna genom Ängel _____ .

2. ALLAH sände profeter och sändebud till olika _____ på olika _____.

3. Första Profeten var _____.

4. Den sista Profeten var _____ .

B. Nämna några av profeternas ALLAH valde för vägleda människor.

_____

_____

_____

Kapitel 7
Änglarna ”Malaika”

Det arabiska ordet för ängel
är Malak. Och om det är många
änglar då är de ”Malaika”.

ALLAH skapade änglarna.
Han skapade dem precis som Han skapade människan och allt annat.
Änglarna är gjorda av ljus.
Vi kan inte se dem, men vi vet att de finns!
Men Hur vet vi det !!!!!! ???????
”Profet Muhammed (frid över honom) berättade det.”

Änglarna är ALLAHs tjänare. De lyder honom hela tiden.
Änglarna själv har ingen makt att vara olydig mot ALLAH.

ALLAH ville mäniskor att lyda honom, så därför HAN skickade Ängel Gabriel (AS) till profeten Muhammad (frid över honom).
Ängeln Gabriel sade till profeten (frid över honom) vad ALLAH ville att vi mäniskor ska göra.

ALLAH skickade koranens vers genom Gabriel (AS) till Profeten Muhammed (frid över honom). Det var Ängel Gabriel (A.S) plikt.

ALLAH sände Ängel Gabriel (AS) till många profeter innan profeten Muhammed (frid över honom).

Det finns många änglar. Olika änglar gör olika arbetsuppgifter.

Ängeln Gabriel (A.S) är en av dem.

Var och en av oss har två änglar som stannar kvar vid oss hela tiden.

De lämnar aldrig oss, och de skriver ner allt vi gör och säger!

De skriver ner goda och dåliga insatser.
Mikaa'eel, Israafeel, Ridhwan är också några av änglarna.

Som muslim tror man på alla ALLAHs änglar.

Skriv svar på följande frågor.

1. Vad är det arabiska ordet för änglar? _____.
2. Vem skapade änglarna? _____.
3. Vad är änglar gjorda av? _____.

En muslim tror på ängeln, även om han inte kan se dem.

Kapitel 8
ALLAHs Böcker

ALLAH sände profeter för att vägleda människor.
ALLAH sände vägledning till oss genom Hans profeter.
Denna vägledning av Gud kallas ”Wahi”.
Det svensk ordet för ”Wahi” är budskap.
Budskap,är sätt att göra något känt för någon.
Wahi (Budskapet) är en gåva av Gud till människan.
Vem hämtade denna ”WAHI” till profeter ?
Det var Ängel Gabriel (AS) som hämtade”Wahi”
till ALLAHs profeter.

Dessa var ALLAHs budskap.
Dessa meddelanden har samlats i form av böcker.

Den Qura'an talar om fyra sådana böcker.
Dessa fyra böcker är:
1. Den Suhuf som gavs till profeten Ibraaheem (AS).
2. Den Zaboor som gavs till profeten Daawood (AS).
3. Den Tawraah som gavs till profeten Musaa (AS).
4. Den Injeel som gavs till profeten Isaa (A.S).
5. Koranen som gavs till profeten Muhammed (frid över honom).

Alla dessa böcker hade samma budskap ”Tawheed”, att det finns ingen gud utom ALLAH.

Vad hände med dessa böcker?

Undantag för Koranen, försvann alla andra böcker eller ändras av människor. Idag ursprungliga orden av dessa förlorade böckerna inte finns, men vi tror fortfarande att ALLAH sände dessa böcker. Vi har nu Koranen bara. Koranens ord är originala eftersom de kom till sista Profet Muhammed (frid över honom).

ALLAH har skyddat Koranen i dess ursprungliga form.
Det är en del av vår tro att ha tro på Koranen.
Koranen är den sista och slutgiltiga gudomliga boken, och ingen annan bok kommer att avslöjas av ALLAH igen.

A. Samla ihop rätt Profet med rätt Bok !

Böcker	**Profeter**
Tawraah	Isa (AS)
Koranen	Dawood (AS)
Injeel	Musa (AS)
Zaboor	Ibraaheem (AS)
Suhuf	Muhammad (frid över honom)

B. Fyll i följande meningar.

1. Vägledning från ALLAH till profeterna kallas _____.

2. Det var ängel _____ (AS) som hämtade ”wahi” till ALLAHs profet.

3. Koranen gavs till profeten _____(frid över honom).

4. Undantag för Koranen, har alla andra böckerna _____ eller _____ av människor.

5. ALLAH har skyddat _____ i sin ursprungliga form.

Kapitel 9

BISMILLAH ! (i ALLAHs namn)

I ALLAHs namn, Den nåderike, Barmhärtiges ! (Bismillaah Hirahma Niraheem) Är en Aayah (vers) i Koranen. Varje sura i Koranen förutom nionde Sura (At-Tauba), börjar med Bismillaah Hirahman Niraheem.

Profet Muhammed (frid över honom) sade att allt bra som vi ska börja göra, vi måste börja med säga ”Bismillaah”.

Om vi gör så, då kommer ALLAH öka det goda i det arbetet och välsigna det. Vi måste säga Bismillaah innan *wudhu*, innan vi dricker något, Innan vi äter någonting, När vi öppnar dörren till vårt hus, innan vi ska sova, innan vi ska sitta eller stå, innan vi sätter på våra kläder eller skor, när vi lämnar våra hus, och när vi sätter oss i bilen eller stiger på bussen.

Vi bör också säga det innan vi börjar äta, men om vi glömmer att säga det i början, då måste vi säga

”Bismillaah FI Awalehi wa Akhirih” när vi minns.

Kort sagt ! Vi måste göra till en vana att säga Bismillaah innan vi börjar göra alla goda saker.

Säger Bismillaah har stora dygder.

A. Svara på frågor.

1. Varför ska vi säga Bismillaah innan vi börjar göra något?

2. Vilka saker tycker ni att vi ska säga Bismillah innan vi börja göra dem ?

Kapitel 10

ISLAMs Fem Pelare أركان الإسلام

Islam bygger på fem pelare.
Grundläggande uppgifter av muslim kallas för pelarna.
De fem grundpelarna i islam är :-

1. *”Ash-Shahaadah”* (Försäkran om tro :
”Laa ilaha illa-ALLAH, Muhammadur-Rasoolullaah” (Det finns ingen gud värd
att dyrka utom ALLAH och Muhammed är hans budbärare)

2. *”Salah”*: Den obligatoriska bönen

(Muslimer ber fem gånger varje dag.)

3. *”Zakah”*: Betalningen av rena avgifter
(Alla rika muslimer måste ge Zakah till de fattiga och de som är i behov).

4. *”Sawm”*: Fastan under månaden Ramadan.

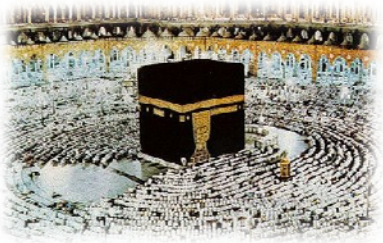

5. *”Hajj”*: Pilgrimsfärden. En muslim besöker Ka'bah minst en gång i sitt liv för att utföra Hajj, (om man kan göra det).

Dessa grundläggande uppgifter är kända som de fem grundpelarna i islam. En byggnad som har fem pelare kommer att stå fast. Om alla muslimer gör dessa fem saker bra, kommer islam vara fast.

En muslim är en som lyder ALLAH i allt. Han accepterar och tror att Gud existerar, och att Han är en. Som har inga föräldrar och har inga barn heller. Och accepterar att ALLAH profeter är from ALLAH och profet Muhammad (frid över honom) är ALLAHs budbärare och tjänare.

A. Söka ord bland de
HAJJ, SHAHAADAH, SALAH, ZAKAH, SAWM

D	W	Q	M	L	K	H	Y	Z	T
S	S	H	A	H	A	A	D	A	H
Q	A	O	N	Z	J	J	U	K	R
N	L	I	B	X	H	J	I	A	E
S	A	W	M	M	G	D	O	H	Q
G	H	T	V	C	F	S	P	A	Q

B. Koppla ihop med passande :-

Att säga ”La illa Ha illal ALLAH	*Salah*
Att be fem gånger om dagen	*Hajj*
Ge pengar till dem som behöver det	*Sawm*
Fastan under månaden Ramadan	*Shahaddah*
Besöka Ka'bah	*Zakah*

Kapitel 11
Al-Masjid (moskén)

En moské är en plats där muslimer ber fem gånger om dagen.Det arabiska ordet för moskén är ”Masjid”. När det är dags för Salah (bön), det mu'adh-dhin ropar ut adhaan från moskén.

Den adhaan är en uppmaning till bön. Vissa moskéer är små. Vissa moskéer är mycket stora. Om du går till en moské, hittar du tvagningplats på ett ställe. Där finns många vattenkranar och dessa vattenkranar är för att göra Tvagning(Wudu) innan vi börjar be.

När vi ska gå in i moské, då går man med höger fot först, och säger:
Bismillaah, wassalaatu wassalaamu "Alaa rasoolillaah. Allaahummaftah lee abwaaba rahmatik.
(I ALLAHs namn och böner och frid vare över ALLAHs budbärare. O ALLAH, öppnar portarna till Din barmhärtighet för mig).

Du ska ta av dig skorna eller sandaler och lämna dem vid ingången till moskén. Flesta Moskéer i dag har skor ställ. I bönen hallen finns det en nisch, som kallas mihraab.
Den mihraab visar riktningen för qiblah. Den ”qiblah” är riktningen som vi ber mot.

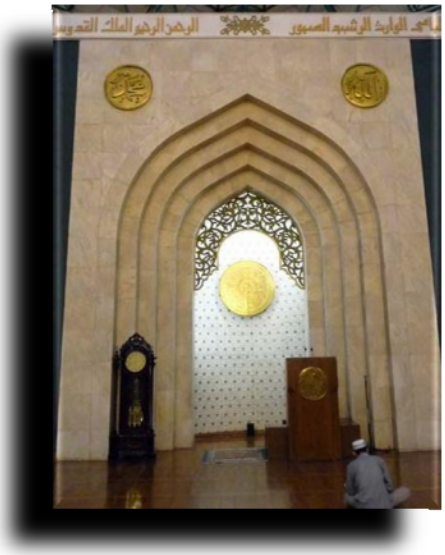

Moskén ska hållas rena. Innan vi går till moskén, måste vi se till att vårt kropp och kläder är rena och att de inte luktar illa. Moskén är en plats för tillbedjan. Det är inte bra att äta eller dricka i en moské. Det är inte en plats för att ta mat och dryck. Efter Salah, lämnar moskén med vänster fot ut först och

Säger:
Bismillaah, wassalaatu wassalaamu "Alaa rasoolillaah.
ALLAHumma innee as'aluka min fadlik.
(I ALLAHs namn och böner och frid vare över ALLAHs budbärare. O ALLAH, jag ber dig om ditt barmhärtighet).

A. Koppla ihop .

• Det arabiska ordet för moskén är	Masjid
• En person som kallar adhaan kallas	Mihraab
• Vattenkranar i moskén är för muslimer att göra	Wudhu
• Nisch i moské som visar riktningen för qiblah heter	Mu'adh-dhin

B. Ringa in rätt svar.

• Det är OK att kasta papperslappar i moskén. Ja Nej
• Vi måste hålla våra Masjid rent och snyggt. Ja Nej
• Jag måste ta mig skorna inne i moskén. Ja Nej
• Den mihraab är en nisch i en av väggarna i moskén. Ja Nej

C. Vilken av följande du'aa sägs vid inträdet i moskén och som man säger när man lämnar den?

Bismillaah, wassalaatu wassalaamu "Alaa rasoolillaah.
ALLAHumma innee as'aluka min fadlik.
Bismillaah, wassalaatu wassalaamu "Alaa rasoolillaah.
Allaahummaftah lee abwaaba rahmatik.

Memorera båda dessa du'aas så att du kan recitera dem nästa gång du går till moskén, vilket kommer att göra ALLAH nöjd med dig.

Kapitel 12

Al-adhaan (The Call to Prayer)

Den mu'adh-dhin ropar ut *adhaan* fem gånger om dagen i moskén. Muslimer sedan gör redo för att gå och be Salah. Den adhaan påminner muslimerna att det är dags för bön. När vi hör adhaan bör vi förbereda oss för Salah. Vi bör lämna åt sidan allt när vi hör Adhann.

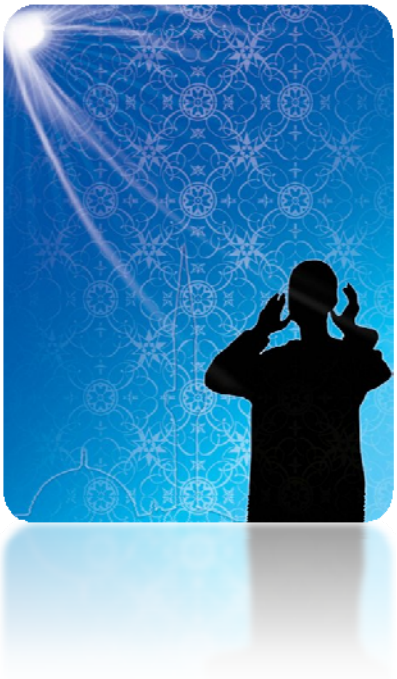

Adhann ropar ut så här :

ALLAHu Akbar, ALLAHu Akbar
(ALLAH är störst, är ALLAH störst)
ALLAHu Akbar, ALLAHu Akbar
ALLAH är störst, är ALLAH störst
Ash-hadu allaa-ilaaha illallaah
Jag vittnar om att det inte finns någon gud utom ALLAH
Ash-hadu allaa-ilaaha illallaah
Jag vittnar om att det inte finns någon gud utom ALLAH
Ash-hadu anna muhammadar rasoolullaah
Jag vittnar om att Muhammed är ALLAHs sändebud
Ash-hadu anna muhammadar rasoolullaah
Jag vittnar om att Muhammed är ALLAHs sändebud

Hayya "alassalaah, Hayya" alassalaah
Skynda till bön, skynda till bön
Hayya "alal falaah, Hayya" alal falaah
Skynda till framgång, skynda till framgång
ALLAHu Akbar, ALLAHu Akbar
ALLAH är störst, är ALLAH störst
Laa-ilaaha illallaah
Det finns ingen gud utom ALLAH

Visst är det vackra ord !!!

A. Fyll i följande påståenden.

1. Den mu'adh-dhin ropar _____ fem gånger om dagen.

2. Muslimer får då redo att be _____.
3. När du hör adhaan, bör man förbereda sig för _____.

Vem kan *ADHANN* utantill ???????

Kapitel 13
Hur Utför man Wudhu?

Profeten Muhammed (frid över honom) sade att en persons bön (salah) är inte godkännas om han inte är ren. Så, innan vi ska be vi måste rena oss själv. Vi bör tvätta bort smutsen.

En muslim bör se till att hans kläder är rena.
Wudhu bör göras med rent vatten.

Sättet att utföra wudhu:

1. Gör avsikt (”Niyyaa”) att rena dig själv för Salah.
2. Börja i ALLAHs namn genom att säga:
´Bismillaah` - I ALLAHs namn
3. Tvätta höger och vänster hand tre gånger. Man bör tvätta upp till handleden och mellan fingrarna.
4. Skölj munnen tre gånger.
5. Sniff vatten i näsan ge den ett lätt slag, tre gånger.
6. Tvätta ansiktet tre gånger, från hårfästet till botten av hakan och från öra till öra.
7. Tvätta högra underarm upp till armbågen inklusive hand tre

gånger. Tvätta den vänstra underarmen upp till armbågen inklusive hand tre gånger.
8. Med lätt våta händerna torka av huvudet gång från hårfästet i nacken och tillbaka till fronten.
9. Med våta händer, torka insidan av öronen med pekfingret och utsidan av öron med tummen en gång.
10. Tvätta fötterna börjar med höger fot, från tårna till hälarna och vrister. Gör detta tre gången. Kom ihåg att gnida mellan tårna.
11. Nu recitera ash-Shahaadah.
”Ash-hadu allaa ilaahaa illallaahu wa ash-hadu anna muhammadan abduhu warasooluh”.
Jag vittnar om att det inte finns någon gud värd att dyrka utom ALLAH och jag vittnar att Muhammad är Hans tjänare och budbärare.

A. Välj det rätta svaret.

När man gör wudhu:

1. Man tvättar alltid sin_____ foten innan min vänstra.
(vänster / höger)

2. Man sköljar ur sin mun _____ gånger.
(tre / fyra)

3. Man glömmer inte säga Bismillaah när man _____.
(börjar / slutar)

4. Man tvättar sitt ansikte _____man tvätta sina underarmar upp till armbågarna med händerna. (före / efter)

5. Jag sniffar vatten i näsan och ge det en _____slag.
(mild / hård)

Kapitel 14
De fem dagliga bönerna

Den andra pelaren i islam är Salah. En muslim måste be fem *”Fard”* böner om dagen.
”Fard” är ett arabiskt ord som betyder obligatorisk.
De fem *”Fard”* böner är obligatoriska böner.
Ingen muslim bör undvika dem, utan giltigt skäl.

De fem dagliga bönerna har följande ”Fard” rak'ahs.

1. ***Fajr,*** Gryningsbönen har två rak'ahs
2. ***Dhuhr,*** eftermiddagsbönen har fyra rak'ahs
3. ***ASR,*** Mid-eftermiddagsbönen har fyra rak'ahs
4. ***Maghrib,*** solnedgångens bön har tre rak'ahs
5. ***Isha’,*** nattbönen har fyra rak'ahs

I muslimska länder, När tiden för någon av dessa böner har startat kommer man höra mu'adh-dhin i moskén ropa ut adhaan (Men inte i Sverige.)

ϖ En muslimsk gör då wudhu och gör dig redo för Salah.
ϖ Vänder mot qiblah för att utföra bönen.
ϖ Han lyfter sina händer med nivån på öronen eller hans axlar och säga:

ALLAHu Akbar
ALLAH är Störst !

ϖ Hans bön (salah) har startat. Hans första rak'ah har startat.

Rak'ah:

Vad är en *rak'ah*?

En rak'ah är en uppsättning recitationer och

rörelser.

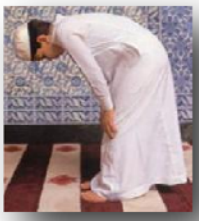

En rak'ah består av följande saker:

¬ Recitera Al-Fatihah stående i början.

¬ Recitera en annan sura från Koranen.

¬ *Ruku* ": Bagskytte (medan du håller båda knäna)

¬ Rising och stå rakt ifrån att böja

¬ *Sujud*: Prostration - gjort två gånger (lägger händerna, panna och näsa, knä och tår på marken)

Du kommer lära dig i detalj hur varje del av *rak'ah* sker senare!

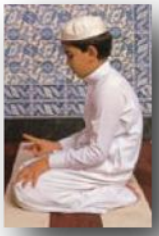

A. Avkoda och skriv räta raka för varje Salat.

1. hirbMag _____har tre rak'ahs.
2. huhDr _____ har _____ rak'ahs.
3. shaI _____ har _____ rak'ahs.
4. Fráj _____ har _____ rak'ahs.
5. srA _____ har _____ rak'ahs.

B. Koppla ihåp bönen (salah) till tider då man ber.

Fajr	Solnedgångens
Maghrib	Natt
Dhuhr	Gryningsbönen
Isha	Eftermiddag
ASR	Mid-eftermiddagsbönen

Kapitel 15-A
Profeten Muhammed (frid över honom)

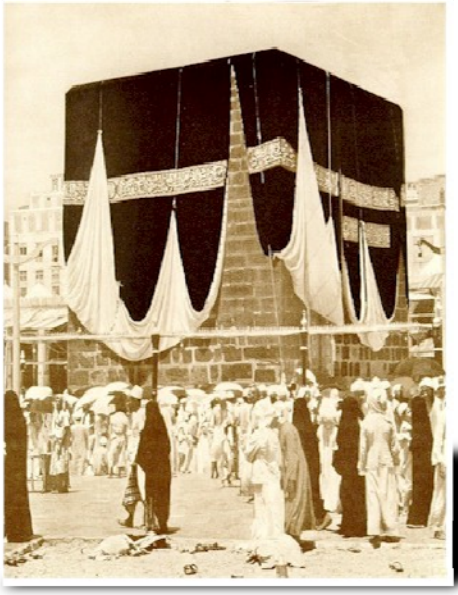

Födelsen av Profeten (frid över honom)
Profeten Muhammed (frid över honom) föddes i Mecka i måndags, Rabee 'al-Awwal, i året för

Elephant.Det var år 570 enligt den kristna kalendern. Profeten Muhammed (frid över honom) föddes
50 dagar efter händelsen under året för Elephant.

Och vilket år är av Elephantens År? Araberna innan islam hade naturligtvis ingen kalender. De räknade dagarna och månaderna, men de gjorde inte deras antal år. I stället skulle de endast ger varje år ett namn efter någon speciell händelse som har hänt under det året.

Det år, då ALLAHs budbärare (frid över honom) föddes något mycket märkligt hänt.

En etiopisk härskare vid namn Abraha härskade Jemen vid denna tidpunkt. Han var arg för att många människor gick till Mecka varje år för att besöka Ka'bah.
Tillsammans med dem, tog de alla sina affärer och handel där.

Abraha blev svartsjuk. Han ville att folk skulle komma till hans stad istället. Han beslöt att bygga en stor kyrka i San'aa. Han hoppades att folk skulle besöka sin kyrka och stoppa besöka Ka'bah.

Abraha byggt en fantastisk kyrka i San'aa, men folk kom inte till den kyrka ändå. De fortsatte att besöka Ka'bah.

Abraha behövs inga fler ursäkt. Han bestämde sig för Mecka med en stor armé att bryta ner Ka'bah. På framsidan av armén han placerade en elefant. Ingen i Makkah hade någonsin sett en elefant tidigare.

Abraha var inte långt från Mecka när elefanten stanna och det skulle inte gå vidare. Abrahas stora armé stannade också.

Vid denna punkt ett mirakel hände. Koranen berättar den historia, och ni kommer att lära er mer om det i detalj senare, Inshaa ALLAH.

Sedan dess har detta år kallades året för elefanterna. Det var året ALLAHs budbärare (frid över honom) föddes.

A. Fyll i följande.
1. På framsidan av armén, sätta Abraha ett _____.
2. Abraha ville bryta ner _____.
3. Abraha byggt en fantastisk _____ i San'aa.

Kapitel 15-B

Profeten Muhammed's Familj (frid över honom)

Profetens mor hette Aminah Bint Wahb.
Hon tillhörde en respekterad familj av stamen som hette Quraysh.

Profetens far hette Abdullah och hans farfars namn var Abdul-Muttalib. De hörde också till Quraysh stammen.

Några månader före förlossningen av profeten Muhammed (frid över honom), hade hans far Abdullah gått till Syrien med en handel husvagn. När han återvände han blev sjuk. Han stannade i Yathrib (Madinah) en stund med hopp att må bra innan han skulle tillbaka till Mecka. Men tyvärr han inte kunde nå Mecka. Han dog i Medina månader före förlossningen av hans son. Abdullah var bara 25 år gammal när han dog.
När hans mor Aminah födde honom, hans farfar Abdul-Muttalib gav honom namnet Muhammed. Abdul-Muttalib hoppades att hans barnbarn skulle beröm och respekteras av alla i världen.

A. Svara på följande frågor :-

Vad var profetens farfars namn? _____
Vad var Profetens faders namn? _____
Vad var profetens mor namn? _____
Vad är namnet på vår älskade profet? _____

B. Fyll i följande meningar.

1. Aminah födde _____(frid över honom).
2. Abdul-Muttalib ville kalla hans sonson _____.
3. Profeten Muhammeds far dog _____ innan han föddes.

Kapitel 15-C
Profeten Muhammed (frid över honom)

De flesta av Quraysh som används för att skicka sina nyfödda barn till öknen. Där de skulle tillbringa sin tidiga barndom med en beduin familj.

Detta gav barnen en god hälsa. Det höll dem borta från den överbefolkade staden. Detta hjälpte dem också att lära sig det rena arabiska språket. Enligt tradition fick profeten (frid över honom) om hand av Bibi Haleemah Sa'diyyah.
Haleema tog ansvar att ta hand om Muhammad (frid över honom) och ta honom.
Hon skulle komma till Makah två gånger om året så att Muhammad (frid över honom) skulle träffa sin mor och morfar.

Haleemah Sa'diyyah ammade honom i två år och han stannade hos henne i fyra år. Han tog hand om får så snart han var gammal nog att gå och lärt sig om öknen. Han väckte stor lycka till sina fosterföräldrar.
Hans mor Aminah kallade honom tillbaka till Makah i slutet av fyra år. När han var sex år tog hans mamma honom till Yathrib (Medina), där hans far dog.
Men Aminah själv insjuknade och dog på väg tillbaka till Makah på Abwa, en plats mellan Medina och Makah.

A. Svara på följande frågor.
1. Vem var Haleemah Sa'diyyah?

2. För hur många år stannade Profeten Muhammed (frid över honom) är fortfarande med Haleemah Sa'diyyah?

B. Hitta dessa ord i diagrammet nedan.
Muhammad, HALEEMAH, Abdullah, Aminah, Makkah

M	N	B	V	C	X	M	Z	A	S
M	U	H	A	M	M	A	D	M	F
G	H	A	J	K	L	K	Q	I	W
E	R	L	T	Y	U	K	I	N	O
P	Z	B	X	C	V	A	B	A	N
M	A	B	S	D	F	H	G	H	C
K	J	A	B	D	U	L	L	A	H
L	Q	H	A	L	E	E	M	A	H

Kapitel 15-D
Profeten Muhammed (frid över honom)

ALLAHs sändebud (frid över honom) kom nu under hand om sin farfar Abdul-Muttalib. Abdul-Muttalib som var åttio år gammal då. Han var chef för Hashimi klanen.

Abdul-Muttalib älskade sin lilla barnbarn mycket. Han höll pojken med honom när han vilade i skuggan av Ka'bah. Här dem kunde se världen gå förbi.

När pojken var åtta år gammal, Abdul-Muttalib dog. Nu profeten (fred vare med honom) kom under vård av sin farbror Abu Talib. Abdul-Muttalib var klok nog att ge honom till vård av Abu Talib, eftersom han och profeten far Abdullah födda av samma mamma.

Abu Talib tog särskilt hand om sin brorson. Han höll honom kärare än hans egna söner. Han gjorde honom sova i sin egen säng. När profeten (fred vare med honom) var tolv år gammal, planeras Abu Talib att gå med handel karavan till Syrien. Abu Talib tog honom med sig till Syrien.

När karavanen nått Busra (en del av Syrien), en kristen munk vid namn Bahira såg Profeten (fred vare med honom).

Bahira var lärda och kloka. Han kände igen Muhammad (fred vare med honom) som den sista profeten.

Han berättade Abu Talib att hans brorson var inställt på att bli en profet. Han rådde Abu Talib att se efter honom med särskild omsorg.

A. Namn följande släktingar till profeten Muhammed (frid över honom).

1. Farfar _____
2. Far _____
3. Mother _____
4. Amma _____
5. Farbror _____

B. Fyll i följande meningar.

1. Profetens far var _____
2. Profeten (frid över honom) föddes i _____
3. Profetens far dog i _____
4. Busra är i _____

Kapitel 16
Profetens Kindness

En dag ALLAHs budbärare (frid över honom) var ensam i den muslimska lägret nära slagfält. Han lade sig till vila i skuggan av träd och somnade. En man från fienden kom förbi av en slump. När han såg att profeten (frid över honom) sover ensam, flyttade han nära Profeten och tog hans svärd från locket och lyfte den över honom. Just då profeten (frid över honom) vaknade.

Mannen frågade: "O Muhammad! Vem kommer att rädda dig från mig nu?
Profeten (frid över honom) lugnt svarade: 'ALLAH! "
Utfrågning profetens svar, föll mannen darrade av rädsla, och svärdet ner från hans hand.
Profeten (frid över honom) tog upp svärdet och frågade mannen, "Men vem kommer att rädda dig från mig?"
Mannen hade inget svar.
Profeten (frid över honom) lät mannen gå.

A.

Fyll i historien.

ALLAHs budbärare (frid över honom) låg i skuggan av en _____ och somnade.
En av de _____ kom förbi av en slump. Han sa, "O Muhammad! Vem kommer _____ dig från mig nu?

Profeten (frid över honom) svarade lugnt,'_____!'

Hörde detta, mannen darrade och _____ föll ner från hans händer.

B.

Den här historien lär mig.

1. ALLAHs sändebud (frid över honom) hade tillit till ALLAH och som gjorde honom till en mycket modig man.
2. ALLAHs sändebud (frid över honom) var mycket vänlig och förlåtande även mot människor som var elak och ovänlig mot honom.

Kapitel 17
Profetens vänlighet

Profeten (frid över honom) serveras alltid mat till sina gäster.
Han underhöll både muslimer och icke-muslimer på hans hus. Han tjänade dem själv.

När profeten (frid över honom) gav en gäst all mat i sitt hus medan han och hans familj gick hungriga.
En annan gång kom en man till profeten hus som gäst. Denne man ännu en muslim.
Profeten (frid över honom) tjänade honom med mjölk från en get, och gästen drack all mjölk. Profeten (frid över honom) gav honom mer mjölk, och lite mer tills mannen hade druckit mjölk sex getter. Profeten (frid över honom) fortsatte att tjäna honom.

A. Ringa in rätt svar.

1. Profeten (frid över honom) var alltid _____ till sina gäster.
(Bra / dåliga)
2. Profeten (frid över honom) _____ hans gäster.
(Serveras / aldrig serveras)
3. Mannen drack mjölk från _____ getter.
(Fem / sex)

Kapitel 18
Dhikr och Du'aa

Dhikr är ett arabiskt ord. Om du gör dhikr av någon som du minns den personen. Du nämner honom själv eller till någon. Inom islam betyder det att minnas ALLAH.

Du'aa är också ett arabiskt ord. När du gör Du'aa till någon du ber till honom att ge dig vad du behöver. En muslimsk bara ber till ALLAH och ber ALLAH om vad han behöver.

Du'aa är ett sätt på vilket muslimer dyrka ALLAH.
Muslimer gör bara du'aa till ALLAH.

Vi bör göra allt slags du'aa till ALLAH som han säger: "åberopa mig och jag kommer att besvara dina samtal." Vi måste be ALLAH om hjälp. Du lär dig dhikr och du'aa i detalj senare, inshaa ALLAH.

Gud är vår skapare. ALLAH har gett oss allt vi har - våra liv och allt vi har. Varje gåva är från ALLAH.
Vi bör vara tacksamma mot honom för dessa gåvor. Vi borde älska honom över allting. Vi tillber Honom. Vi tillber ALLAH, frukta Honom, förlita oss enbart på honom och hoppas bara för hans nåd.

Vi dyrka Honom genom att be till honom.
Men hur? ALLAHs budbärare (frid över honom) sade att vi kan göra detta genom att säga ett antal uttalanden, några av dem är så här:
Subhaan-ALLAH, Al-Hamdu lillaah, Laa ilaha illallaah, ALLAHu Akbar
Om vi säger detta från våra hjärtan, kan vi komma närmare ALLAH. Inget namn är större än ALLAHs namn.

Du'aa:
Bön: Du'aa är ett bra verktyg i händerna på en muslim. Bönen är en muslimsk styrka. Vi kan be till ALLAH på vårt eget språk. Vi kan be till ALLAH i våra egna ord, men det är alltid bättre att be som vår Profet (frid över honom) har lärt us.ALLAH's Messenger (frid över honom) har lärt oss åkallan eller du'aa för varje tillfälle.

Dessa är några av dem:
Om du lämnar ditt hus säger:
Bismillaah, tawakkaltu "alallaah, wa laa hawla wa laa quwwata illaa billaah

Innan du anger en moské, säger:
Bismillaah, wassalaatu wassalaamu "Alaa rasoolillah.
ALLAHummaftah lee abwaaba rahmatik

I ALLAHs namn och böner och frid vare över ALLAHs budbärare. O ALLAH, öppna portarna för din nåd för mig.

När du kommer ut från moskén, säger:
Bismillaah, wassalaatu wassalaamu
*"**Alaa** rasoolillah.ALLAHumma innee as'aluka min fadlik*
I ALLAHs namn och böner och frid vare över ALLAHs budbärare. O ALLAH, jag ber er om era välsignalse

När vi går till sängs, säger:
Bismik-ALLAHumma amootu wa ahyaa
I ditt namn, O ALLAH, dör jag och jag ska leva.

När du vaknar ur din sömn på morgonen, säger:
Al-Hamdu lillaahilladhee ahyaanaa ba'da maa amaatanaa wa ilaihin-Nushoor
Allt beröm är för ALLAH som har fört oss till liv efter att få oss att dö, och till Honom är uppståndelsen

När du nyser, säger:

Al-Hamdu lillaah اَلْحَمْدُ لِلّٰهِ / اَلْحَمْدُ لِلّٰهِ عَلٰى كُلِّ حَالٍ

Allt beröm är för ALLAH
När du hör en muslim säger *(Al-Hamdu lillaah)* på nysningar, säger:
Yarhamuk-ALLAH
Må ALLAH förbarma dig
När du är på väg att gå in på toaletten, säger:
Bismillaah. ALLAHumma innee a'oodhu bika minal-Khubuthi Wal-Khabaa'ith .

I ALLAHs namn. O ALLAH, jag söker skydd hos dig från den manliga och kvinnliga djävlar

När du kommer ut från toaletten, säger:
Ghufraanak
Jag behöver er förlåtelse, (*O ALLAH*)

När du slutför din wudhu, säger:
Ash-hadu allaa ilaaha illallaahu wahdahu Laa shareeka Lahu, wa ash-hadu anna Muhammadan "abduhu wa rasooluh.
Jag vittnar om att ingen har rätt att bli dyrkad utom ALLAH ensam, utan en partner, och jag vittnar att Muhammad är Hans slav och budbärare.

I begrepp att börja recitera Koranen säger:
A'oodhu billaahi minash-shaitaanir-rajeem.
Jag söker ALLAHs skydd från Satan, en utvisats från Hans barmhärtighet.

A. Skriv svar på följande frågor.
1. Vad är muslimer menar med dhikr?

Dhikr är ett arabiskt ord. Om du gör dhikr av någon du _____ den personen. I Islam dhikr sätt att D_____A_____.

2. Vad gör muslimer menar med du'aa?

Du'aa bl.a. ett arabiskt ord. Om du gör Du'aa till någon you_____ denna person för något du _____. En muslimsk frågar bara _____ om hjälp. En muslimsk gör bara _____to _____.

B. När säger du?
1. *Bismillaah, tawakkaltu "alallaah, wa laa hawla wa laa quwwata illaa billaah*

Jag säger detta du'aa när jag lämnar _____.

2. *Al-Hamdu lillaahilladhee ahyaanaa ba'da maa amaatanaa*

wa ilaihin-Nushoor

Jag säger detta du'aa när jag

_____.

3. *Al-Hamdu lillaah*

Jag säger detta du'aa efter att jag

_____.

4. *Ash-hadu allaa ilaaha illallaahu wahdahu Laa shareeka Lahu, wa ash-hadu anna Muhammadan "abduhu wa rasooluh.*

Jag säger detta du'aa efter jag avsluta min

_____.

5. *Ghufraanak*

Jag säger detta du'aa när jag lämnar

_____.

6. *A'oodhu billaahi minash-shaitaanir-rajeem.*

Jag säger detta du'aa innan jag

_____.

Kapitel 19
Använda Höger Hand

Det är god sed att använda höger hand för att ta emot saker, för att äta och dricka, och för att skaka hand.
Man bör utgå från den högra sidan när ta på skor eller sandaler, och samma sak för kläder.

Likaså bör man sätta rätt fot fram först när de går in i en moské, och kommer ut ur toaletten.
För att vänstera hand bör det användas för att hantera saker som är orena.
Den vänstra hand bör användas när man blåser vatten ur näsborrarna eller för rengöring sig själv i toaletten.
Det bör användas för att tvätta bort föroreningar av alla slag.

A. Ringa in rätt svar.

Profeten (frid över honom) lärde mig att

1. Ange toaletten med min (vänstra / höger) fot.

2. Ät med min (vänstra / höger) hand.

3. Lämna huset med min (vänstra / höger) fot.

4. Ange Masjid med min (vänstra / höger) fot.

5. Drick med min (vänstra / höger) hand.

B. Fyll i luckorna.

1. Använd höger_____ För att ge och ta saker.

2. Använd _____ hand för att hantera saker som är orena.

Kapitel 20
Etikett för toalettbesök

Istinjaa är ett arabiskt ord. Det betyder rening. Om du rena något, gör du det rent genom att ta bort alla smutsiga och farliga sak av det.
När du behöver gå på toaletten, inte ha något med dig som har ALLAHs namn på den.

Att stiga in på toaletten med vänster fot, säger:
Bismillaah. ALLAHumma innee a'oodhu bika minal-Khubuthi Wal-Khabaa'ith
I ALLAHs namn. O ALLAH, jag söker skydd hos dig från den manliga och kvinnliga djävlar

Håll dig avskärmade från insyn genom att stänga dörren till toaletten.
Prata inte i toalleten. Du ska inte returnera hälsning t.ex. om någon säger *(as-salaamu alaikum)* Reagerar inte på den som talar till dig. Inte urinerar stående, utan en bra anledning.
Om du nyser, bör du prisa Gud i ditt hjärta.
Al-Hamdu lillaah.
Säger det inte högt.

Kom ut från toaletten med din högra fot först,
Säger:
Ghufraanak.
Jag behöver er förlåtelse, (O ALLAH)
A. Fyll i tomrummet.
1. Om du N__ __ __ __ __ i toa, bör du prisa Gud i ditt hjärta.
2. Kliv in i T _ _ _ _ _ _ med vänster fot.
3. När du är i Toallet , ska du inte S __ __ __ __ __ hälsning från någon som hälsar dig.
4. __ __ __ __ __ J __ __ betyder rening.

B. Ringa in rätt svar.
Säg inte Al-Hamdu lillaah högt i toallet. (sant / falskt)
Jag skulle urinera stående. (sant / falskt)
Jag skall inte göra någonting med ALLAHs namn på den i toaletten. (sant / falskt)

Kapitel 21
Etikett för äta och dricka

Mat och dryck är en fin present från ALLAH.
Tvätta händerna ordentligt innan du äter. Komma till förhandlingsbordet i rena kläder. Sitt rakt på bordet. Du kan hålla händerna i knät när du inte äter. Omedelbart innan du äter eller dricker du ska säga:
Bismillaah
och efter att äta och dricka ska du säga:
Al-Hamdu lillaah
Plocka upp en liten bit mat med din högra hand, sedan tugga väl och sväljer den långsamt.
Om du delar din tallrik med någon, ta mat från din sida av talrik. Om det finns olika sorters mat, är det okej om du flyttar din hand runt. Detsamma gäller för frukt och sötsaker. Använd tre fingrar för att äta. Du ska inte blåsa på mat eller dryck. Håll koppen eller glaset från munnen, och sedan föra det nära igen efter att du fått din andedräkt. Inte luta sig bakåt när du äter eller dricker.

Det är tillåtet att äta och dricka stående, men sitta ner för att äta och dricka är mycket bättre.
När du äter, föra maten till munnen. Böj inte för att möta den halvvägs mellan tallriken och din plats. Handen, som inte används, kan finnas kvar i knät eller på bordet.

ALLAHs sändebud (frid över honom) sade: "Låt ingen bland er äta med vänster eller dricka med sin vänstra, för Satan äter med sin vänstra och drycker med sin vänstra."
var inte uppmärksam på ditt ätande, onödigt buller antingen med munnen eller med din tallrik.
Att prata med munnen full är ett tecken på mycket dålig i bordsskick. När du har placerat en bit mat i munnen, ta inte ut den igen. Om en bit mat är för varm, ta en klunk vatten eller annan dryck som serveras till maten för att kyla ner den. När du äter något och sedan olyckligt upptäcka att du inte gillar det alls, sedan svälja den, inte spotta ut det. Men om du råkar ta en bit mat som är förstörd, kan du spotta ut det utan att väcka uppmärksamhet.

När du är klar med din måltid, säger följande du'aa:
Al-Hamdu lillaahilladhee at'amanaa wa saqaanaa wa ja'alanaa muslimeen
Allt beröm är för ALLAH som har försett oss med mat och dryck och gjort oss muslimer.

Kapitel 22
Etikett för att gå ut

När du lämnar ditt hem, säger den här bönen:
Bismillaah, tawakkaltu "alallaah, wa laa hawla wa laa quwwata illaa billaah.
I ALLAHs namn, jag sätter min tillit till ALLAH, och det finns ingen makt förutom ALLAH.

Gå sedan med lätthet.
Gå inte för fort eller för långsamt.

När ALLAH's Messenger (frid över honom) gick, gick han med lätthet.
När han vände sig till någon för att prata, vände han hela sin kropp helt.

Om du hittar något skadligt på vägen, lägga det åt sidan.
ALLAH kommer att belöna dig för din goda gärning.
ALLAHs budbärare (frid över honom) sade:
"En man klev en gång på en spik på vägen och sade själv att han skulle rycka upp den besvärliga anläggningen så att det aldrig mer skulle inte skada någon annan muslim. ALLAH, därför förlät alla hans synder. "

Om du stöter på muslimer på vägen säger: *As-salaamu alaikum* dem.
Den unge bör säga Salaam till de gamla och de förbipasserande till ett sammanträde.

När du kommer tillbaka in iditt hus säg:-
(As-salaamu alaikum) till din familj.

A. besvara dessa frågor.

Vad bör vi vara försiktig när vi går ut?
1. Att gå på _____.
2. Inte gå för snabbt eller för _____.
3. Att ta bort allt _____ från vägen.
4. Att säga As-salaamu alaikum om jag träffar en annan ____.

2.Vem måste vara den första att säga As-salaamu alaikum

1. Den unga personen eller den gamla människan?
Den _____ person.

2. Promenerande person eller sittande person?
Den _____ person.

B. Memorera.

Lär dig du'aas för att lämna och in i ditt hus.
Kom ihåg att säga dem nästa gång.

Bismillaah, tawakkaltu "alallaah, wa laa hawla wa laa quwwata illaa billaah.
I ALLAHs namn, jag sätter min tillit till ALLAH, och det finns ingen makt, förutom ALLAH som kan skydda.

Bismillaahi walajnaa, wa bismillaahi Kharajnaa, wa 'Alaa rabbinaa tawakkalnaa
I ALLAHs namn vi går in, och i ALLAHs namn lämnar vi, och i vår Herre vi sätter vår tillit.

Kapitel 23
Etikett av Sova

Före sänggåendet skaka ut din filt. Håll ihop dina händer, blåsa försiktigt i dem och sedan recitera Koranen Surah Ikhlaas, Surat al-Falaq och Surat an-Naas. Torka sedan händerna över kroppen så långt du kan nå, börjar med huvudet. Gör detta tre gånger, som profeten Muhammed (frid över honom) brukade göra det. Därefter ligga på höger sida och säga:
Bismik-ALLAHumma amootu wa ahyaa.
I ditt namn, O ALLAH, dör jag och jag lever.

När profeten Muhammad (frid över honom) gick till sängs, skulle han sova på sin högra sida och placera sin högra hand under hans högra kinden.

Sov inte liggande platt på ansiktet eller på magen. Täck inte ansiktet med filten även om det är kallt. Håll ditt ansikte avslöjat så att du kan andas bra.

Gå till sängs tidigt så att du kan vakna tidigt på morgonen. Gör en vana att stiga upp tidigt så att du kan be salat-ul-Fajr i tid.

När man vaknar man sägaer:
Al-Hamdu lillaahilladhee ahyaanaa ba'da maa amaatanaa wa ilaihin-Nushoor.
Allt beröm är för ALLAH som fört oss till liv efter att få oss att dö, och till Honom är uppståndelsen.

A. Vad är sant eller falskt!
1. Jag måste sova på min mage.
2. Jag måste sova på en ren säng.
3. Det är OK att täcka mitt ansikte med en filt under sömnen.
4. Jag recitera Koranen Ikhlaas, Surat Al-Falaq och Surat An-Naas Innan sova.
5. Jag går till sängs tidigt.

B. Vad jag måste försiktigt om.

Vilka är de saker du måste vara försiktig när du sover?
1. Jag måste sova på en _____ säng. (stökigt / Ren)
2. Jag måste komma ihåg _____ Samtidigt som jag i sängen. (ALLAH / Mina vänner)
3. Jag måste ligga ner på min _____ sida. (Höger / vänster)
4. Jag borde inte ligga på min _____ (höger / mage)
5. Jag skulle aldrig täcka mina _____ med en filt. (Fot / ansikte)

KAPITEL 24
Vänlighet till föräldrar

Efter att vara lydiga till ALLAH och ALLAHs sändebud (fred vare med honom), en muslim måste vara lydiga mot sina föräldrar. Han borde vara artig och hjälpsam mot dem. Han borde undvika att göra saker som irriterar dem och försöka vara snäll mot dem.

En muslim bör lyda sina föräldrar och göra saker de säger åt honom att göra!

Om dina föräldrar tala om för dig att borsta tänderna, eller att göra dina läxor eller att tvätta själv, eller att få något från köket, bör du göra snabbt som du blir tillsagd.

När en man frågade profeten Muhammad (fred vare med honom), "vilken åtgärd som är älskade av Gud?" The Profet Muhammad (fred vare med honom) svarade: 'Den Salah vid rätt tid. "

Mannen frågade då honom om det nästa bästa åtgärden, och profeten Muhammad (fred vare med honom) sa, "Godhet mot föräldrar."

Om du är snäll mot dina föräldrar, så kommer de att vara nöjd med dig och älskar dig. Om dina föräldrar är nöjda med dig, då ALLAH också e med dig och älskar dig.

A. Vad ska du göra ... ... !

1. Om din mamma är upptagen i köket och din lillebror bekymrar henne?
a. Jag kommer att börja slåss med min bror.
b. Jag tar min bror till rummet och leka med honom så att min mamma kan göra sitt arbete.
c. Jag kommer också att börja störa min mor.

2. Om du läser en bok och din äldre syster ber om ett glas vatten?
a. Jag kommer att tala om för henne att få det själv.
b. Jag kommer att ge den till henne så att hon blir lycklig med mig. Om jag gör henne lycklig ALLAH kommer att älska mig.
c. Jag ska säga till henne att vänta.

3. Om din pappa säger till dig att göra din läxa innan du kan spela med dina leksaker?
a. Jag skall berätta för honom att sluta tala om för mig vad jag

ska göra.
b. Jag kommer att agera som om jag inte har hört honom.
c. Jag kommer att göra vad han säger till mig eftersom jag vill att han ska älska mig.

B. Fyll i följande Hadeeth.

När en man frågade profeten Muhammad (fred vare med honom) om vilka åtgärder som är den mest älskade av ALLAH och profeten Muhammad (fred vare med honom) svarade: 'Den _____ vid rätt tidpunkt. "Mannen frågade då om det näst bästa åtgärden, och profeten Muhammad (fred vare med honom) sa," _____ till föräldrar ".

KAPITEL 25
Vardagliga artigheter

Gäspningar:

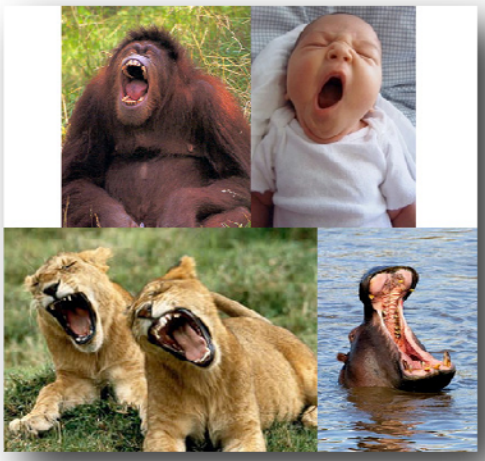

Om du ska gäspa, gäspa inte högt men lugnt. Talar inte medan gäspningar. Vår Profet Muhammad (fred vare med honom) sa åt oss att sätta vår hand över munnen medan gäspningar. Gäspningar är från Satan. Försök att täcka munnen och kväva din gäspa så mycket du kan.

Nysningar:

Nysningar är en välsignelse från ALLAH. Du bör inte försöka kväva en nysning. Det finns ingen anledning att förhindra det. När man är på väg att nysa, ska man vända bort ansiktet eller täcka munnen och inte med handen eller näsduk. Detta kommer att dämpa bullret och kommer inte irritera folk omkring dig. Om du måste snytta, göra det snabbt och vände huvudet åt sidan.

Nysning är en välsignelse från ALLAH, därför bör man säga *(AL-Hamdu Lillaah)* på nysning.

När en muslim nyser och prisar ALLAH, hans omgivning skulle svara genom att säga: *(Yarhamuk ALLAH)*

Att Säga Salaam:

Hälsa muslimer genom att säga *(As-salaamu alaikum)* är en ren vänlighet och artighet. En muslim bör hälsa både muslimer han känner och dem som han inte känner. När du går ut i ditt hem eller tillbaka, måste du hälsar på dina familjemedlemmar genom att säga *(As-salaamu alaikum).* Kom ihåg att närmaste folk till ALLAH finns de som säger *As-Salaamu alaikum* först.

Att Tala:

Säga As-Salaam bör komma innan man börjar talar. Man bör alltid försöka tala bra. Antingen talar bra eller hålla tyst. Om du håller tyst du förblir säkra. Prata inte för länge utan att minnas ALLAH. Prata mycket utan att minnas ALLAH är ett tecken på hårdhet i hjärtat. Alltid talar sanning. Ljug inte. Tala tydligt. Tala så att alla som lyssnar på dig förstår dig.

"Var Snäll" och "Säga Tack":

"var snäll" och "Tack" bör bli en viktig del av ditt liv. Alltid säga: "var snäll" eller "Tack" (Jazaakallaahu Khairan) för någon tjänst eller artighet.

Vissa människor reserven "var snäll" och "Tack" för dem utanför familjen. Detta är inte bra. Du bör alltid försöka vara

artiga mot alla.
Kom ihåg att den person som inte tacka folk inte tacka ALLAH. Framför allt, alltid tänka på ALLAH för Hans gåvor.

A. Skriv svar på följande frågor.

1. Försök att täcka munnen medan _____ din gäspning.
2. Täck munnen medan _____.
3. En muslim ska säga (Assalam O Alykum) till alla _____ han känner dem eller inte.
4. Prata inte för länge utan _____ ALLAH.
5. Kom alltid ihåg att tacka _____ för hans gåvor.
6. Du borde säga *(Alhamdulillah)* på _____.
7. Nysningar är en _____ från ALLAH.
8. När du kommer hem, säger (Assalam O Alykum) till din _____.
9. Alltid talar sanning. _____ inte .
10. Säga "god" och '_____' bör bli en del av ditt liv.

KAPITEL 26

ALLMÄNNA Plikter

ALLAH skapade jorden. Det är vår plikt att vårda den och skydda den.
Vi är övervakare för denna jord. Vi är ansvariga för varje del av den. Vi bör inte skada, förorena eller förstöra det. Vet du vad är föroreningar? Enkelt, förorening betyder "någonting" på fel ställe ".

Strö i sovrummet!
Strö runt ditt hus!
Kull på din skola!
Strö i klassrummet!
Smuts i toaletterna!
Smuts i parkerna!
Skräp i trädgården!
Skräp på stränderna!

Det finns många sätt som var och en av oss kan ta hand om ALLAHs värld. Om vi håller våra platser ren, ALLAH kommer vara nöjd med oss och belöna oss.

Dessa är några sätt som man kan hålla sin omgivning ren:
• Placera alltid skräp i soptunnan.
Placera saker för återvinning såsom papper, tomma flaskor och burkar i miljöstation.

• Förvara dina saker på sina rätta ställen. Kasta dem inte runt!
• Håll ditt hus rent.
• Håll plats runt huset rent.
• Förvara din skola ren.
• Håll plats runt din skola ren.
• Använd vatten noga. Det är en gåva från ALLAH. Stänga av vattenkranar ordentligt. Lämna dem inte droppande. Stänga av dem även om det inte var du som lämnade dem droppande.

ALLAH kommer att belöna er för era insatser.
• Håll toaletterna golven rena. Ingen tycker om att använda en smutsig toalett. När du använder toaletten, lämna det rent.
Kom ihåg ALLAH älskar skönhet!
ALLAH älskar folk som håller sig ren och snygg.
Plocka upp allt skräp du ser omkring dig även om det inte var du som kastade den där.

ALLAH ser vad du gör och kommer att belöna er för att hålla Hans värld ren.
En muslim bör alltid hålla sig ren och snygg. En smutsig kropp, smutsiga kläder, smutsigt hår, smutsiga tänder och smutsiga fötter är alla obehaglig sevärdheter, kanske till och med ge en dålig lukt. De förolämpar och glädja andra människor.
Gillar du att sitta nära någon smutsig? Borsta tänderna efter måltid innan du går till sängs och när du stiger upp.

Rena kläder, rena vita tänder är trevliga sevärdheter! Håll dig ren hela tiden, och andra kommer att vilja vara nära dig.
ALLAH kommer att älska dig om du är rent och hålla din omgivning ren.

A. besvara dessa frågor.
1. Vem äger världen? _____.
2. Se dig omkring och skriv ett sätt som du kan hålla ALLAHs värld ren ___ _____.

WASSALAM O ALYKUM VARAHMAT ALLAHI VABARAKATUHU !